Nids douillets & **BIODIVERSITÉ**

Guide pratique pour
accueillir, valoriser et préserver la biodiversité
dans son hébergement touristique



JE DÉCOUVRE J'AGIS JE SENSIBILISE J'INCARNE JE M'ENGAGE

LPO
BIRDLIFE FRANCE

Avant-propos

POURQUOI CE GUIDE ?

Accueillir la biodiversité chez soi, c'est contribuer à sa préservation. Dans un contexte de déclin global de la faune et de la flore, chaque jardin, chaque haie, chaque mare peut devenir un refuge précieux. **En tant que propriétaire d'un hébergement touristique, vous jouez ainsi un rôle essentiel pour protéger et valoriser la richesse naturelle de votre site.**

C'est aussi une véritable opportunité pour enrichir votre offre touristique, valoriser votre lieu et donner du sens à votre activité. En intégrant la nature au cœur de votre hébergement, vous proposez à vos visiteurs bien plus qu'un simple séjour : une expérience sensible et authentique, qui leur permet de renouer avec le vivant et de redécouvrir la nature autrement.

Ce guide a été conçu par la LPO pour vous accompagner pas à pas dans cette démarche. **Il vous aidera à mieux connaître la biodiversité qui vous entoure, à créer des espaces accueillants pour la faune et la flore sur votre site, et à partager cette dynamique avec vos visiteurs.** Grâce aux ressources et à l'expertise de la LPO, vous découvrirez des actions simples, efficaces et adaptées à votre structure.

Il s'inscrit dans la stratégie nationale de la LPO « Biodiversité, tourisme et activités de pleine nature » qui repose sur la protection du vivant et sur la mobilisation citoyenne, à travers l'accompagnement des acteurs professionnels du tourisme.

Il fait suite au projet LPO « Nids douillets et biodiversité », lauréat de l'appel à projets 2024-2025 *Formes émergentes de tourisme*, co-financé par l'ADEME et l'Office français de la biodiversité. Pendant dix-huit mois, trente hébergements touristiques à taille humaine, répartis dans six régions, ont fait l'objet d'un accompagnement de la LPO sous des formes diverses (animations, conseils, diagnostic écologique...).

Ce guide est la synthèse de cette expérimentation, riche, variée et pragmatique, pour faire de chaque hébergement un lieu vivant, inspirant et engagé pour la nature.

Il s'appuie sur l'expertise de la LPO et du réseau Refuges LPO, fort de plus de 60 000 jardins, dont les propriétaires ou gestionnaires sont engagés pour préserver la biodiversité.

Ce guide s'adresse en priorité aux propriétaires d'hébergements touristiques à taille humaine (gîtes, chambres d'hôtes, petits campings, hôtels indépendants, hébergements insolites comme les cabanes, roulottes ou éco-habitats...). Il est particulièrement destiné à ceux qui disposent d'espaces végétalisés ou d'un environnement naturel à proximité immédiate.

EN RÉSUMÉ

4 BONNES RAISONS D'AGIR POUR LA BIODIVERSITÉ



PRÉSERVER SON CADRE DE VIE



CONTRIBUER À LA PROTECTION DU VIVANT



AMÉLIORER L'EXPÉRIENCE CLIENT



VALORISER SON HÉBERGEMENT

LPO BIRDLIFE FRANCE

Agir pour la biodiversité

SOMMAIRE



Avant-propos - Pourquoi ce guide ? 1

I. Découvrir la biodiversité de mon hébergement 3

1. Pourquoi connaître son terrain ? 3
2. Réaliser un premier état des lieux 4
3. Choisir une espèce ambassadrice 7
4. Aller plus loin : le programme Refuges LPO 8

II. Accueillir la biodiversité au quotidien 9

1. Les fondamentaux 9
2. Les gestes qui changent tout 10
3. Les aménagements utiles 11
4. Les 15 gestes Refuges LPO 11
5. Des actions concrètes pour la biodiversité 12
6. Les erreurs fréquentes à éviter 14

III. Faire vivre une expérience nature à mes visiteurs 15

1. Faire découvrir son site 15
2. Raconter la nature 16
3. Outiller les visiteurs 18

IV. Incarner mon territoire 21

1. Orienter vers les sites naturels de proximité 21
2. Relayer les animations nature 22
3. Valoriser les initiatives locales 22
4. Promouvoir les bons réflexes 23

V. Rejoindre le mouvement 25

1. Devenir un hébergeur ambassadeur 25
2. Participer à des programmes de sciences participatives 26
3. Rejoindre la LPO 27
4. Mon plan d'action biodiversité 28

VI. Boîte à outils 29

1. Ressources essentielles 29
2. Les ressources LPO pour aller plus loin 33
3. Glossaire 34

Conclusion 36

1 - Découvrir la BIODIVERSITÉ DE MON HÉBERGEMENT



Mieux connaître la biodiversité de son lieu d'accueil touristique, qu'il s'agisse d'un bois, d'un parc, d'un étang ou d'un jardin..., c'est **poser la première pierre pour préserver la faune et la flore sauvages qui s'y trouvent.**

Chaque espace extérieur, qu'il soit vaste ou modeste, abrite une multitude d'espèces sauvages souvent discrètes mais essentielles à l'équilibre du vivant. Observer ce qui s'y passe, comprendre les besoins des animaux et des plantes, identifier les atouts et les menaces du lieu sont autant d'étapes qui permettent d'agir de manière éclairée et efficace.

En prenant le temps de découvrir la richesse de votre terrain, vous pourrez ensuite mettre en place des aménagements simples, adaptés et bénéfiques pour la nature.

Il est à noter que les définitions des principaux termes utilisés dans ce guide (trame noire, essence locale, continuité écologique, gestion différenciée...) sont disponibles dans le glossaire en fin d'ouvrage.

1. POURQUOI CONNAÎTRE SON TERRAIN ?

Connaître son terrain permet de comprendre comment la nature y fonctionne et d'agir de manière adaptée. En observant les espèces présentes et les caractéristiques du milieu (climat, végétation, nature du sol, altitude...), **on identifie ses atouts et ses leviers d'amélioration.**

Cette connaissance évite les aménagements inadaptés et permet de créer un espace réellement favorable à la faune et à la flore. C'est aussi une belle occasion de redécouvrir son environnement et de le partager avec ses visiteurs.

La LPO est convaincue que l'on protège mieux ce que l'on connaît !



2. RÉALISER UN PREMIER ÉTAT DES LIEUX

Auto-diagnostic « Mon hébergement est-il un Nid douillet pour la biodiversité ? »

Ce diagnostic vous permet d'évaluer **facilement et en autonomie** la qualité écologique de vos espaces extérieurs (jardin, parc, espace végétalisé...) et leur capacité à accueillir la biodiversité, à travers un nombre d'étoiles.

Il ne s'agit pas d'un inventaire scientifique mais d'un outil pédagogique pour progresser pas à pas.

MODE D'EMPLOI DE L'AUTO-DIAGNOSTIC

1. Lisez chaque thème et attribuez une note de ★ à ★★★★★ à chaque question
2. Découvrez votre classement "Nid douillet pour la biodiversité"
3. Choisissez 2 à 3 actions simples pour progresser !

1. MON CONTEXTE NATUREL

Mon environnement proche est :

★ En zone très urbanisée (peu de nature autour)

★★ En zone urbanisée mais avec quelques espaces végétalisés proches

★★★ En zone mixte (nature + urbanisation)

★★★★ Entouré de nature (haies, prairies, bois...)

★★★★★ Naturellement riche et les espaces de nature sont connectés entre eux

Indices concrets à observer :

- Y a-t-il des haies, bois, prairies autour ?
- Y a-t-il régulièrement des oiseaux, insectes, animaux ?
- Y a-t-il de l'eau (mare, fossé, rivière) ?
- Mon site est-il « connecté » à d'autres espaces naturels ou bien est-il isolé ?



Note (Nombre d'étoiles) : ____ ★

Le contexte naturel influence fortement la biodiversité, mais même en zone urbaine, votre hébergement peut devenir un nid douillet !

2. MON SITE : UN ESPACE VIVANT ?

Mon site est :

★ Une pelouse rase partout, très entretenue

★★ Un espace végétalisé avec peu de diversité (pelouse dominante, rares fleurs)

★★★ Un espace végétalisé mixte (quelques zones naturelles ou fleuries)

★★★★ Un espace végétalisé varié (fleurs, zones plus hautes entretenues différemment)

★★★★★ Un espace végétalisé très naturel (prairie, flore spontanée, peu de tonte)

Indices concrets à observer :

- Hauteur de l'herbe (très courte ou variée ?)
- Présence de fleurs sauvages
- Zones « laissées tranquilles »
- Présence d'insectes (abeilles, papillons...)



Note (Nombre d'étoiles) : ____ ★

Un jardin « un peu moins propre » est souvent beaucoup plus vivant ! Laisser pousser certaines zones est l'un des gestes les plus efficaces.

3. ARBRES, HAIES ET PLANTATIONS

Ma végétation est :

★ Majoritairement exotique (thuya, bambou, plantes ornementales)

★★ Peu composée d'espèces locales

★★★ Un mélange d'espèces locales et exotiques

★★★★ Majoritairement composée d'espèces locales

★★★★★ Composée de haies et plantations variées, majoritairement locales et favorables à la faune

Indices concrets à observer :

- Présence d'espèces locales (chêne, aubépine, sureau...)
- Haie variée ou uniforme
- Arbres fruitiers ou arbustes à baies
- Diversité des formes (arbres, arbustes, haies)

Note (Nombre d'étoiles) : ____ ★

Les plantes locales nourrissent beaucoup plus d'espèces (insectes, oiseaux...) que les plantes exotiques.



4. GÎTE & COUVERT : SUIS-JE UN BON HÉBERGEUR POUR LA NATURE ?

Mon site propose :

★ Rien pour la biodiversité

★★ Très peu d'éléments naturels ou artificiels (ex : un nichoir, une mangeoire)

★★★ Quelques ressources (abris OU nourriture OU eau)

★★★★ Plusieurs ressources (abris + nourriture + eau)

★★★★★ Un véritable « refuge » (diversité d'abris + ressources + zones tranquilles)

Indices concrets à observer :

- Nichoirs, hôtels à insectes, gîtes
- Tas de bois, feuilles, murets
- Présence de fruits, graines, fleurs
- Présence d'eau (mare, bassin...)
- Zones sans passage ou peu entretenues

Note (Nombre d'étoiles) : ____ ★

Pour accueillir la biodiversité, il faut : un abri, de la nourriture et de l'eau.



5. LES RISQUES POUR LA BIODIVERSITÉ



Sur mon site, il y a :

★ Beaucoup de dangers (vitres, éclairage, pièges...)

★★ Plusieurs risques importants

★★★ Quelques risques

★★★★ Peu de risques

★★★★★ Aucun danger identifié

Indices concrets à observer :

- Grandes vitres visibles pour les oiseaux
- Éclairage nocturne permanent
- Bassins sans issue pour les animaux
- Clôtures hermétiques
- Objets piégeux (trous, arrosoirs, poteaux creux...)

Note (Nombre d'étoiles) : ____ ★

Supprimer les risques est souvent plus efficace que créer de nouveaux aménagements !

6. MON CLASSEMENT « NID DOUILLET BIODIVERSITÉ »

Additionnez les étoiles obtenues dans les 5 thèmes et ajoutez 1 étoile bonus si au moins deux actions favorables à la biodiversité sont déjà en place sur votre site. Comparez ensuite votre résultat à l'échelle ci-dessous pour découvrir quel type de « Nid douillet pour la biodiversité » est votre hébergement.

5 à **9** ★ - **Nid en construction**

Votre site présente quelques atouts, mais reste encore peu accueillant pour la faune et la flore. Vous êtes sur la bonne voie pour progresser !

Chaque petit geste compte : en diversifiant la végétation, en limitant les risques et en créant quelques refuges, vous pourrez rapidement améliorer l'accueil de la biodiversité.

10 à **15** ★ - **Nid fonctionnel**

Votre site offre déjà des conditions favorables à certaines espèces et constitue une base intéressante pour accueillir davantage de biodiversité.

Vous êtes sur la bonne voie : quelques améliorations ciblées permettront de renforcer durablement le potentiel écologique de votre hébergement.

16 à **21** ★ - **Nid douillet confortable**

Votre site est déjà très accueillant pour la biodiversité. Les espèces y trouvent des ressources variées, des abris et des espaces de tranquillité.

Poursuivez vos efforts et valorisez votre engagement auprès de vos visiteurs : ils sont de plus en plus sensibles à la qualité environnementale des lieux qu'ils fréquentent.

22 à **26** ★ - **Excellent nid douillet**

Votre hébergement constitue un véritable refuge de proximité pour la biodiversité. Votre gestion et vos aménagements semblent déjà contribuer activement à la préservation du vivant.

Bravo ! Vous pouvez devenir un modèle inspirant pour d'autres acteurs du tourisme et envisager de rejoindre la communauté des Refuges LPO pour aller encore plus loin.

MON PLAN D'ACTION - Cette année, je m'engage à :

1. .....
2. .....
3. .....

3. CHOISIR UNE ESPÈCE AMBASSADRICE

A. Pourquoi choisir une espèce ambassadrice ?

Chaque hébergement possède une biodiversité qui lui est propre. Choisir une espèce ambassadrice permet de rendre cette richesse plus visible et plus concrète pour vos visiteurs.

Qu'il s'agisse d'une hirondelle, d'un hérisson, d'une chauve-souris ou encore d'une libellule, cette espèce devient le symbole de votre engagement en faveur du vivant. Elle offre un support simple pour raconter votre lieu, valoriser vos actions et sensibiliser vos visiteurs.

En protégeant les conditions favorables à cette espèce, c'est souvent toute une communauté d'animaux et de plantes qui en bénéficie.

Une espèce ambassadrice est un moyen simple de donner un visage à la biodiversité de votre hébergement.

B. Comment choisir son espèce ambassadrice ?

Il n'est pas nécessaire de choisir une espèce rare ou spectaculaire. Les meilleures ambassadrices sont souvent celles que l'on peut observer facilement et qui entretiennent un lien fort avec votre site.

Privilégiez une espèce présente sur votre terrain ou dans ses environs immédiats. Elle peut être **visible régulièrement, facilement identifiable ou représenter un élément caractéristique de votre environnement.** Une espèce familière est souvent plus efficace pour sensibiliser qu'une espèce exceptionnelle que personne ne verra jamais.

Vous pouvez également vous demander **quelle espèce illustre le mieux votre démarche.** Une hirondelle mettra en valeur la préservation du bâti, un hérisson témoignera d'un jardin accueillant, une chauve-souris permettra d'aborder l'importance de la nuit et de la réduction de l'éclairage, tandis qu'une rainette valorisera la présence d'une mare.

L'essentiel est de choisir une espèce qui vous inspire, que vous prenez plaisir à observer et dont vous aurez envie de parler à vos visiteurs.

C. Comment raconter son histoire ?

Il n'est pas nécessaire d'être naturaliste pour parler de votre espèce ambassadrice. Les visiteurs apprécient avant tout les récits simples et vécus.

Racontez comment vous l'avez découverte, ce qui la rend particulière et ce qu'elle trouve sur votre terrain pour se nourrir, se reproduire ou s'abriter.

Une anecdote personnelle vaut souvent mieux qu'une longue présentation scientifique. En donnant vie à cette espèce, **vous transformez une simple observation en expérience de découverte.**

Pour prolonger cette démarche, vous pouvez inviter vos hôtes à participer à l'observation de votre espèce ambassadrice : repérer sa présence, écouter son chant, rechercher ses traces ou partager leurs observations dans un carnet mis à disposition.

Une espèce ambassadrice n'est pas seulement un animal ou une plante : c'est une histoire à raconter et une invitation à mieux comprendre le vivant qui nous entoure.

MA FICHE « ESPÈCE AMBASSADRICE »

Qui suis-je ? Nom de l'espèce.

Pourquoi vit-elle ici ? Description simple de son habitat.

Que fais-je pour l'aider ? Actions mises en place.

Comment l'observer ? Période, lieu, indices de présence.

Le petit défi des visiteurs : Question ou mission d'observation.

Renseigner cette fiche pourra vous aider à intégrer l'espèce ambassadrice dans votre livret d'accueil tout en valorisant concrètement vos actions pour l'accueillir et la préserver.



Hérisson d'Europe

4. ALLER PLUS LOIN : LE PROGRAMME REFUGES LPO

L'auto-diagnostic présenté dans ce guide constitue une première étape pour découvrir le potentiel écologique de votre hébergement et identifier des pistes d'amélioration.

Si vous souhaitez aller plus loin, **le programme Refuges LPO vous permet de bénéficier d'un accompagnement personnalisé** pour faire évoluer durablement votre site en faveur de la biodiversité.

Rejoindre le réseau Refuges LPO, c'est intégrer une communauté de plus de 60 000 propriétaires et gestionnaires engagés pour préserver la nature tout en profitant des outils, ressources et conseils développés par la LPO.

Selon les possibilités offertes par votre association locale, cette démarche peut notamment inclure la réalisation d'un **diagnostic écologique personnalisé.** Réalisé par un coordinateur Refuges LPO ou un expert naturaliste, ce diagnostic permet de mieux comprendre le fonctionnement écologique de votre terrain et d'identifier les actions les plus pertinentes à mettre en œuvre.

Il peut notamment permettre de :

- Inventorier les espèces présentes sur votre site
- Identifier les habitats à préserver ou à restaurer
- Mieux connaître votre espèce ambassadrice et les conditions favorables à sa présence
- Repérer les facteurs de perturbation ou les risques pour la faune
- Définir des priorités d'action adaptées à votre hébergement
- Bénéficier de recommandations personnalisées en matière de gestion et d'aménagement.

Les préconisations peuvent concerner la création ou la restauration de milieux favorables à la biodiversité (mare naturelle, haie champêtre, verger, zone en évolution libre, trame noire, gestion différenciée, spirale d'aromatiques, etc.), mais aussi la valorisation de ces actions auprès de vos visiteurs.

Au-delà de l'expertise apportée, rejoindre la démarche Refuges LPO est également une manière **de formaliser et de valoriser votre engagement en faveur de la nature auprès de votre clientèle.** C'est un signal fort pour les visiteurs en quête de séjours authentiques, responsables et en lien avec le vivant.

Parce que l'on protège mieux ce que l'on connaît, le programme Refuges LPO constitue une opportunité unique pour transformer progressivement son hébergement en véritable refuge pour la biodiversité.

Bon à savoir

Même si vous débutez votre démarche, il n'est pas nécessaire de disposer d'un grand terrain ou d'aménagements remarquables pour rejoindre le réseau Refuges LPO. L'engagement repose avant tout sur une volonté de progresser et d'agir en faveur du vivant.

Pour découvrir les Refuges LPO : refuges.lpo.fr

TÉMOIGNAGE


Mas de l'Oulivié © Isabelle Achard

Le Mas de l'Oulivié est un hôtel 4 étoiles, situé aux Baux-de-Provence et porteur de la marque « Valeurs Parc naturel régional » des Alpilles. En 2024, un diagnostic de biodiversité avec la LPO nous a permis d'identifier les espèces végétales indicatrices de la qualité écologique du site. Grâce à ce dernier, nous avons découvert que :

- *Nous hébergeons de nombreux papillons de jour : Citron de Provence, Machaon, Flambé, Azuré du thym, etc. ;*
- *Nos arbres et arbustes accueillent des fauvettes mélanocéphales et autres passereaux méditerranéens (petits oiseaux typiques du sud) ;*
- *La souche d'un olivier abrite le gîte d'un Lézard ocellé, espèce vulnérable, et les murets de la piscine abritent le Psammodrome d'Edwards, petit lézard surnommé « coureur des garrigues » ;*
- *Nos plantes attirent divers coléoptères (coccinelles, scarabées...), hyménoptères (abeilles, guêpes...) et orthoptères (sauterelles, criquets...).*

L'idée a été ensuite de proposer aux clients de tous âges un livret de découverte de la flore et de la faune associée sous la forme d'un jeu de piste (voir 2nd témoignage en partie 3 du guide).

Isabelle Achard, propriétaire du Mas de l'Oulivié aux Baux-de-Provence (13)

2 - Accueillir la BIODIVERSITÉ AU QUOTIDIEN

Accueillir la biodiversité ne consiste pas à multiplier les équipements ou à transformer radicalement son terrain. Les espèces sauvages ont avant tout besoin de trouver les conditions qui leur permettent de se nourrir, de se reproduire, de se déplacer et de s'abriter. Un hébergement accueillant pour la nature est donc d'abord **un lieu où les équilibres naturels peuvent s'exprimer.**

Qu'il s'agisse d'un jardin, d'un parc, d'un camping, d'un espace arboré ou d'un simple terrain végétalisé, chacun peut devenir un véritable refuge pour la biodiversité grâce à des aménagements simples et à quelques changements de pratiques.

Accueillir la biodiversité dans son jardin ne demande pas forcément de grands travaux : ce sont souvent les gestes simples, cumulés et cohérents qui font toute la différence.

1. LES FONDAMENTAUX

Avant d'installer des aménagements spécifiques, il est essentiel de comprendre les besoins fondamentaux de la biodiversité. Pour accueillir durablement la faune et la flore sauvages, cinq éléments sont indispensables : des habitats variés, de la nourriture, de l'eau, de la tranquillité et des continuités écologiques.

Des habitats variés - Une pelouse uniforme et très entretenue offre généralement peu de ressources aux espèces sauvages. À l'inverse, la coexistence de plusieurs milieux favorise l'accueil d'une grande variété d'espèces : haies, arbres, prairie fleurie, mare, massif arbustif, muret de pierres ou encore zones laissées en évolution libre. Plus les habitats sont diversifiés, plus les possibilités d'accueil sont nombreuses.

De la nourriture - La faune sauvage a besoin de trouver sa nourriture à proximité. Les fleurs sauvages attirent les pollinisateurs, les arbustes à baies nourrissent les oiseaux, tandis que les insectes constituent une ressource essentielle pour de nombreuses espèces. Favoriser les ressources alimentaires naturelles est souvent plus efficace que de recourir à des dispositifs artificiels.


© Antoine Dusart
Mésange bleue

De l'eau - L'eau est indispensable à la vie. Une mare naturelle, un petit bassin ou même un simple point d'eau sécurisé peuvent constituer une ressource précieuse pour les oiseaux, les insectes, les amphibiens ou les mammifères, et ce, toute l'année, pas seulement l'été.

De la tranquillité - La faune sauvage a besoin de zones où elle peut se nourrir, se reproduire ou se reposer sans être dérangée. Préserver quelques secteurs moins fréquentés, limiter les interventions trop fréquentes et réduire l'éclairage nocturne favorisent fortement la présence des espèces.

Des connexions écologiques - Les animaux se déplacent constamment pour chercher nourriture, partenaires ou nouveaux territoires. Les haies, alignements d'arbres, fossés végétalisés ou prairies constituent de véritables corridors écologiques qui leur permettent de circuler. À l'inverse, les clôtures hermétiques, les surfaces artificialisées ou les espaces trop fragmentés limitent leurs déplacements.

Répondre à ces cinq besoins constitue déjà la base d'un hébergement accueillant pour la biodiversité.

2. LES GESTES QUI CHANGENT TOUT

Les actions les plus efficaces sont souvent les plus simples ! Commencez par quelques gestes faciles à mettre en œuvre, puis progressez à votre rythme.

A. Je peux commencer aujourd'hui

Les premiers gestes consistent souvent à laisser davantage de place à la nature.

Réduire, voire supprimer l'utilisation de produits phytosanitaires de synthèse (granulés anti-limace par exemple), constitue l'un des leviers les plus efficaces pour préserver les insectes, les sols et l'eau. Ainsi, vous agissez sur l'ensemble de la chaine du vivant.

Vous pouvez également **réduire la fréquence des tontes et accepter que certaines zones restent plus naturelles.** Quelques mètres carrés d'herbes hautes et de fleurs spontanées peuvent rapidement devenir un refuge pour les pollinisateurs, les papillons ou les petits mammifères.

Enfin, **conserver les feuilles mortes** au pied des arbres, laisser quelques branches mortes au sol ou accepter la **présence de végétation spontanée** sont autant de gestes favorables à la biodiversité.

B. Je peux aller plus loin

Lorsque les premières pratiques sont installées, vous pouvez envisager des aménagements plus structurants.

La plantation d'une haie composée d'essences locales constitue l'un des meilleurs investissements pour la biodiversité. Elle offre nourriture, abri et corridors de déplacement à de nombreuses espèces.

La création d'une mare, même de petite taille, favorise rapidement l'installation d'amphibiens, de libellules et de nombreux invertébrés.

La désimperméabilisation de certaines surfaces, la plantation d'arbres ou la mise en place d'une gestion plus naturelle des espaces verts permettent également de renforcer durablement la qualité écologique du site.

La construction d'un muret en pierre sèche favorise l'installation de nombreux insectes, reptiles et petits mammifères en leur offrant des refuges adaptés.

La création d'un hibernaculum permet à différentes espèces de trouver des abris pour passer l'hiver, se protéger des intempéries et accomplir leur cycle de vie dans de bonnes conditions.

C. Je peux devenir exemplaire

Certains hébergements choisissent d'aller encore plus loin dans leur engagement.

La mise en place d'une trame noire, consistant à **réduire les éclairages inutiles la nuit,** favorise notamment la présence de chauves-souris, d'insectes nocturnes et de nombreuses espèces sensibles aux perturbations lumineuses.

La gestion différenciée permet d'adapter les interventions selon les différentes zones du terrain : certains espaces restent très accueillants pour les visiteurs tandis que d'autres sont gérés prioritairement pour la biodiversité.

Enfin, participer à des **inventaires naturalistes ou à des programmes de sciences participatives** permet de mieux connaître les espèces présentes et d'évaluer les effets des actions mises en place.

L'objectif n'est pas d'obtenir un jardin parfait, mais de créer un espace vivant capable d'accueillir durablement la nature.



Nids d'Hirondelles de fenêtre

3. LES AMÉNAGEMENTS UTILES

Pour favoriser la biodiversité, il est utile de raisonner en fonction des besoins des espèces.

Pour se nourrir

La plupart des animaux dépendent directement des ressources produites par les plantes. **Planter des essences locales**, conserver les arbres fruitiers, laisser fleurir certaines zones ou **diversifier les végétaux** permettent de fournir nectar, pollen, graines, fruits et insectes à de nombreuses espèces. **Une haie diversifiée** composée d'aubépine, de prunellier, de troène, de cornouiller, ou de fusain constitue par exemple un véritable garde-manger pour la faune.

Pour se reproduire

Chaque espèce doit pouvoir trouver **un lieu adapté** pour pondre ses œufs, élever ses jeunes ou accomplir son cycle de vie. Les arbres âgés, les cavités naturelles, les mares, les haies non taillées au printemps et en été ou certains bâtiments peuvent offrir ces espaces essentiels. Les nichoirs ou les gîtes artificiels peuvent également être utiles lorsqu'ils répondent à un besoin réel identifié.

Pour s'abriter

Les animaux recherchent **des refuges** pour se protéger du froid, de la chaleur ou des prédateurs. Tas de bois, tas de pierres, haies épaisses, vieux arbres, végétation dense ou zones en libre évolution remplissent parfaitement cette fonction. Ces aménagements simples sont souvent plus efficaces que les équipements artificiels.

Pour circuler

Une espèce qui ne peut pas se déplacer en sécurité est une espèce fragilisée. **Préserver les continuités écologiques** est donc essentiel. Une haie reliée à un bosquet, une clôture laissant passer la petite faune ou encore une bande végétalisée peuvent faciliter les déplacements des animaux.



Pour boire

Un point d'eau accessible attire rapidement une grande diversité d'espèces. Qu'il s'agisse d'une mare naturelle, d'une petite zone humide ou simplement d'un abreuvoir régulièrement entretenu, l'eau constitue souvent une ressource déterminante, notamment durant les périodes chaudes. Veillez à prévoir des zones peu profondes avec des pierres / petites branches émergées afin de permettre à la petite faune d'y accéder sans risque.

4. LES 15 GESTES REFUGES LPO

Les actions proposées ci-dessus s'inspirent largement des 15 gestes Refuges LPO, une démarche développée par la LPO pour accompagner les particuliers et les gestionnaires d'espaces dans l'accueil de la biodiversité.

Ces 15 gestes constituent une véritable feuille de route pour agir concrètement en faveur du vivant, quelle que soit la taille de son terrain. Ils reposent sur quelques principes simples : préserver les habitats naturels, favoriser les espèces locales, réduire les nuisances pour la faune sauvage, économiser les ressources et partager son engagement avec d'autres.

Pour découvrir l'ensemble des 15 gestes Refuges, les fiches pratiques associées et de nombreux exemples d'aménagements : refuges.lpo.fr

5. DES ACTIONS CONCRÈTES POUR LA BIODIVERSITÉ : BÉNÉFICES, COÛTS ET NIVEAU D'ENGAGEMENT

Action	Impact biodiversité	Bénéfices pour la nature	Bénéfices pour le propriétaire	Bénéfices pour le client	Coût	Difficulté
Réduire ou supprimer les produits phytosanitaires	★★★★ Très fort	Protège les insectes, les sols et la qualité de l'eau	Réduit les achats de produits et améliore l'image environnementale	Environnement plus sain et agréable	Faible	Facile
Réduire la fréquence des tontes	★★★★ Très fort	Favorise les fleurs sauvages, les pollinisateurs et la petite faune	Moins d'entretien et gain de temps	Cadre plus naturel et fleuri	Faible	Facile
Conserver des zones d'herbes hautes	★★★ Fort	Offre refuge et nourriture à de nombreuses espèces	Aucun investissement nécessaire	Observation plus facile de la nature	Nul	Très facile
Laisser feuilles mortes et bois mort sur place	★★★ Fort	Crée des abris pour la petite faune et nourrit le sol	Valorise les "déchets" verts du site	Jardin plus vivant et pédagogique	Nul	Très facile
Planter une haie d'essences locales	★★★★ Très fort	Apporte nourriture, abris et corridors écologiques	Améliore le paysage, limite le vent et le vis-à-vis	Plus d'intimité et de charme	Moyen	Moyen
Conserver / Planter des arbres	★★★ Fort	Crée des habitats et des ressources alimentaires	Apporte ombre et confort thermique	Espaces frais en été	Moyen	Moyen
Créer une mare naturelle	★★★★ Très fort	Accueille amphibiens, libellules et de nombreux insectes	Véritable atout paysager	Observation privilégiée de la faune	Moyen à élevé	Moyen
Désimperméabiliser certaines surfaces	★★★ Fort	Favorise l'infiltration de l'eau et la vie du sol	Réduit le ruissellement et les problèmes d'eaux pluviales	Cadre plus naturel	Moyen à élevé	Moyen
Construire un muret en pierre sèche	★★★ Fort	Offre des refuges à de nombreuses espèces	Valorise le patrimoine du site	Élément esthétique apprécié	Moyen	Moyen
Créer un hibernaculum (abri hivernal pour la petite faune)	★★★ Fort	Permet à la faune de s'abriter en hiver	Action concrète et valorisante	Permet de découvrir des aménagements favorables à la biodiversité	Faible à moyen	Moyen

Action	Impact biodiversité	Bénéfices pour la nature	Bénéfices pour le propriétaire	Bénéfices pour le client	Coût	Difficulté
Mettre en place une trame noire (réduction de l'éclairage nocturne)	★★★★ Très fort	Protège les chauves-souris, insectes et autres espèces nocturnes	Réduit la consommation énergétique	Ciel étoilé et ambiance plus calme	Faible	Facile
Adopter une gestion différenciée des espaces verts	★★★★ Très fort	Multiplie les habitats et les ressources disponibles	Optimise l'entretien selon les usages	Paysages plus diversifiés et naturels	Faible	Moyen
Installer un point d'eau ou un abreuvoir	★★ Modéré	Facilite l'accès à l'eau pour la faune	Attire naturellement les animaux	Observation de nombreuses espèces	Faible	Facile
Adapter les clôtures pour laisser passer la petite faune	★★★ Fort	Facilite les déplacements des animaux	Peu de contraintes de gestion	Renforce l'image écologique du site	Faible	Facile
Conserver des arbres fruitiers	★★★ Fort	Fournit fruits et nourriture à de nombreuses espèces	Valorise le patrimoine végétal et peut produire des fruits	Expérience authentique et gourmande	Faible à moyen	Facile
Installer des nichoirs ou des gîtes adaptés	★★ Modéré	Favorise la reproduction de certaines espèces lorsqu'un besoin est identifié	Support pédagogique intéressant	Observation de la faune à proximité	Faible à moyen	Moyen
Créer un tas de bois ou de pierres	★★★ Fort	Offre des refuges à de nombreuses espèces	Aucun investissement important	Aménagement simple à valoriser auprès des visiteurs	Nul	Très facile
Participer à des programmes de sciences participatives	★★ Modéré	Améliore la connaissance des espèces présentes sur le site	Permet de suivre les résultats des actions engagées	Possibilité d'impliquer les visiteurs	Faible	Facile

★★ - Impact modéré
★★★ - Impact fort
★★★★ - Impact très fort

Coût faible - moins de 200 €
Coût moyen - 200 à 2 000 €
Coût élevé - plus de 2 000 €



6. LES ERREURS FRÉQUENTES À ÉVITER

Avant d'agir, prenez le temps d'observer votre site au fil des saisons. Une année d'observation permet souvent de mieux comprendre son fonctionnement et d'éviter des aménagements inadaptés ou réalisés trop rapidement. Parfois, supprimer certaines pratiques nuisibles est plus bénéfique que créer de nouveaux aménagements.

Tondre partout

Généralement, une pelouse uniformément rase est peu favorable à la biodiversité. Les tontes fréquentes réduisent les ressources alimentaires et les possibilités de refuge pour de nombreuses espèces.

Éclairer toute la nuit

L'éclairage nocturne perturbe fortement la faune. De nombreux insectes, chauves-souris, oiseaux et amphibiens sont sensibles à la lumière artificielle. Limiter les éclairages aux besoins réels est une mesure simple et efficace.

Idée reçue

Installer un hôtel à insectes suffit à aider les pollinisateurs.

En réalité, les insectes ont surtout besoin de nourriture, d'habitats naturels et de tranquillité. Un hôtel à insectes ne remplacera jamais une prairie fleurie, une haie diversifiée ou un espace laissé en évolution naturelle. Néanmoins, s'il est adapté à une espèce en particulier et pas générique, il peut représenter un abri supplémentaire pour les espèces et avoir un rôle pédagogique pour sensibiliser le public. Privilégiez le format gîte au format "resort" !

Planter des espèces exotiques invasives

Certaines plantes peuvent se développer au détriment de la flore locale et déséquilibrer les milieux naturels. Avant toute plantation, privilégiez les espèces adaptées à votre région.

Installer des nichoirs sans habitat adapté

Un nichoir seul ne suffit pas. Une espèce ne s'installera que si elle trouve également nourriture, eau et tranquillité à proximité. Les équipements artificiels ne remplacent jamais la qualité des habitats naturels.

Vouloir un jardin « parfait »

Un jardin totalement propre, sans feuilles mortes, sans herbes hautes ni zones sauvages, est souvent moins accueillant pour la biodiversité qu'un jardin plus naturel. La nature a besoin d'un peu de désordre pour prospérer.

Le meilleur réflexe est souvent le plus simple : observer avant d'agir. La biodiversité sait très souvent ce dont elle a besoin, à condition qu'on lui laisse une place.

TÉMOIGNAGE

Notre petit camping nature et nos chambres d'hôtes, situés dans le Gard, accueillent un public international en recherche de nature et d'authenticité.

Lors de l'audit réalisé sur le domaine, la LPO nous a apporté de très bonnes idées pour mieux protéger la biodiversité et développer des pratiques écologiques vertueuses. Chaque année, nous essayons de mettre en place de nouvelles actions recommandées : fauche différenciée, éco-pâturage, protection des nichées d'hirondelles, installation de nichoirs, mais aussi mise à disposition de ressources pédagogiques pour les vacanciers.



Animation nids douillets

© Camping Mas Cauvy-Gard

Sophie Boeckler, gérante du Camping du Mas Cauvy à Saint-Christol-lez-Alès (30)

3 - Faire vivre
UNE EXPÉRIENCE NATURE À MES VISITEURS



Un hébergement favorable à la biodiversité est aussi un formidable support de découverte. Sans devenir guide naturaliste, chaque propriétaire peut aider ses visiteurs à **porter un regard nouveau sur la nature qui les entoure.**

Cette attention portée au vivant est également une source de plaisir personnel : observer les saisons, remarquer le retour d'une espèce ou découvrir la richesse insoupçonnée de son jardin permet souvent de redécouvrir son propre lieu de vie et de travail.

Un chant d'oiseau au lever du jour, une libellule au bord d'une mare, les traces discrètes d'un hérisson ou le retour annuel des hirondelles deviennent alors autant de petites expériences qui rendent un séjour mémorable.

L'objectif n'est pas de former des experts, mais simplement de donner envie d'observer et de mieux comprendre le vivant.

1. FAIRE DÉCOUVRIR SON SITE

Votre hébergement constitue déjà un terrain d'exploration. Qu'il s'agisse d'un jardin, d'un parc, d'une prairie, d'un bois ou d'un simple espace végétalisé, il recèle souvent une biodiversité insoupçonnée.

A. La visite libre

La visite libre est la formule la plus simple à mettre en place. Elle permet aux visiteurs de découvrir les lieux à leur rythme, au fil de leurs promenades ou de leurs moments de détente.

Pour faciliter cette découverte, **vous pouvez identifier quelques points d'intérêt :** une mare naturelle, une haie champêtre, un nichoir occupé, un vieux fruitier, une zone laissée en libre évolution ou encore un refuge pour les hérissons.

Quelques panneaux discrets, de petits marqueurs en bois ou des indications dans le livret d'accueil suffisent souvent à attirer l'attention sur ces éléments.

L'objectif n'est pas d'expliquer toute la biodiversité, mais d'inciter à l'observation.

B. La visite guidée

Vous pouvez également proposer, de manière ponctuelle, une courte visite commentée de votre propriété.

Cette visite est l'occasion de présenter votre démarche, les actions mises en place pour favoriser la biodiversité et les espèces que l'on peut observer sur le site.

Une visite de 20 à 30 minutes est souvent suffisante pour éveiller la curiosité des visiteurs. L'accent doit être mis sur **l'échange, les anecdotes et les observations de terrain** plutôt que sur les explications techniques.

Les visiteurs apprécient particulièrement de découvrir les coulisses du lieu : pourquoi une zone est laissée en herbes hautes, pourquoi l'éclairage est limité la nuit ou encore pourquoi certaines parties du terrain semblent moins entretenues.

Soyez à l'écoute de l'instant : traces, plumes, chants, indices... Même sans voir les animaux, les indices de présence racontent déjà beaucoup !

C. Le parcours d'interprétation

Pour les hébergements disposant d'un espace plus important, il peut être intéressant de créer un petit parcours de découverte.

Ce parcours peut comporter plusieurs étapes permettant d'aborder différents thèmes : les oiseaux des jardins, les pollinisateurs, la mare, les arbres remarquables, les traces de la faune, les aménagements favorables à la biodiversité.

Quelques panneaux simples, des illustrations ou des QR codes renvoyant vers des ressources complémentaires peuvent enrichir l'expérience tout en restant faciles à mettre en œuvre (ex : « abri à hérisson », « abri à amphibiens », « mare naturelle », « zone sauvage en libre évolution », « tas de branches », « tas de pierres »...).



Panneau « l'hôtel des animaux » près d'un tas de bois

2. RACONTER LA NATURE

Les visiteurs retiennent davantage une histoire qu'une liste de recommandations. Raconter la nature qui vous entoure est un excellent moyen de sensibiliser sans moraliser.

A. Mettre en avant son espèce ambassadrice

Présente sur votre terrain, elle permet de raconter une histoire concrète et de donner un visage à la biodiversité. Vous pouvez expliquer son mode de vie, les ressources qu'elle trouve sur votre site et les actions mises en place pour favoriser sa présence.

Par exemple, vous pouvez **formaliser un parcours autour de votre espèce ambassadrice** (petits panneaux en bois ou ardoise) :

- « Ici elle vit » - lieu d'habitat (toit, haie, mare...)
- « Ici elle se nourrit » - ressources alimentaires
- « Ici elle se repose » - refuge / abri

Vous pouvez également proposer à vos clients une mission :
"Avez-vous vu notre espèce ambassadrice ?"

Les clients peuvent :

- ⛶ l'observer
- ⛶ la photographier
- ⛶ noter leur observation sur un tableau : où, quand et observée par qui

Pour aller plus loin avec l'espèce ambassadrice, vous pouvez :

- Relier avec quelques bons réflexes, afin de transformer les clients en acteurs : limiter l'éclairage, ne pas déranger certaines zones, observer sans toucher, etc.
- Intégrer votre espèce ambassadrice comme élément central dans le séjour touristique proposé, en l'intégrant dans : le livret / discours d'accueil, les activités proposées, la communication web.

« Chaque printemps, l'hirondelle revient de migration pour nicher sous notre toit… Elle élève ici ses petits avant de repartir à l'automne. »





OÙ VIT-ELLE **?**



QUE MANGE-T-ELLE ?

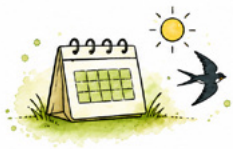

QUAND L'OBSERVER ?



QUE FAISONS-NOUS POUR L'AIDER ?

B. Raconter l'histoire du lieu

Chaque hébergement possède sa propre histoire.

Comment était le terrain avant votre arrivée ? Quels changements avez-vous réalisés ? Quelles espèces sont apparues ou revenues grâce à vos actions ?

Ces récits permettent aux visiteurs de comprendre que la biodiversité n'est pas figée mais qu'elle évolue en fonction des choix de gestion et d'aménagement.

C. Valoriser les actions réalisées

Vos visiteurs ne perçoivent pas toujours spontanément les efforts engagés pour préserver la nature.

N'hésitez pas à expliquer pourquoi certaines zones ne sont pas tondues, pourquoi un arbre mort a été conservé ou pourquoi l'éclairage est limité.

Présentées de manière positive, ces actions deviennent autant d'exemples concrets montrant qu'il est possible de concilier accueil touristique et préservation de la biodiversité.



Découverte de la nature au sein d'un camping

© Camping Mas Cauvy

3. OUTILLER LES VISITEURS

Quelques équipements simples et ludiques peuvent encourager l'observation et enrichir l'expérience de vos hôtes.

A. Le kit nature essentiel

Une petite malle ou une étagère dédiée à la découverte de la nature peut être mise à disposition de la clientèle dans l'hébergement.

La LPO a conçu un pack « Curieux de nature » spécialement destiné aux propriétaires d'hébergements touristiques.

En vente sur la boutique LPO :
Pack Curieux de Nature | Boutique LPO

Afin de le compléter, vous pouvez ajouter :

- une ou deux paires de jumelles (les jumelles LPO 8x32 Arctica ou 8x32 Calao sont parfaitement adaptées aux enfants et aux naturalistes débutants) ;
- un amplificateur de sons ;
- un carnet d'observation ;
- quelques fiches sur les espèces présentes autour de l'hébergement.

Ces outils permettent à chacun de partir à la découverte du site de manière autonome.

La Boutique LPO propose de nombreux outils, jeux et supports pédagogiques pour découvrir la nature et sensibiliser vos visiteurs à la biodiversité de manière ludique et accessible :
Boutique LPO - Ensemble préservons la Nature

B. Le kit nature expert

Pour les hébergements souhaitant aller plus loin, certains équipements offrent des expériences particulièrement intéressantes, appréciées des visiteurs.

Un piège photographique permet par exemple de révéler la présence d'animaux nocturnes souvent invisibles aux visiteurs.

Une batbox rend audibles les ultrasons émis par les chauves-souris et ouvre les portes d'un univers méconnu.

Une longue-vue peut également être mise à disposition lorsque l'environnement est propice à l'observation des oiseaux ou des mammifères.

Ces équipements ne sont pas indispensables mais apportent une véritable valeur ajoutée pour les clientèles sensibles à la nature.

Retrouvez l'ensemble de ces ressources sur la Boutique LPO :
Boutique LPO - Ensemble préservons la Nature



Les saisons au jardin - Animation LPO dans un camping



Observation de la petite faune aquatique

C. Proposer des activités nature

Quelques animations simples suffisent souvent à créer des moments de découverte et de partage. La LPO peut proposer des animations nature adaptées, sur site ou à proximité immédiate, afin d'offrir aux visiteurs une découverte privilégiée du patrimoine naturel (prestation sur devis).

Voici également quelques idées, associées à des tutos et fiches pédagogiques LPO à télécharger :

Participer à un comptage d'oiseaux

L'observation des oiseaux est accessible à tous et peut être pratiquée directement depuis le jardin ou la terrasse.

Les visiteurs peuvent identifier (avec des fiches en français ou anglais/néerlandais) les espèces rencontrées, compter les individus observés ou participer à des programmes de sciences participatives comme Oiseaux des jardins : www.oiseauxdesjardins.fr

Organiser une balade crépusculaire

Le crépuscule est un moment privilégié pour découvrir la nature.

Les chants des oiseaux diminuent peu à peu, les chauves-souris apparaissent et de nombreuses espèces deviennent actives. Une courte promenade au coucher du soleil permet souvent de vivre des observations mémorables.

Pour découvrir la fiche pédagogique LPO :
Organiser une balade nocturne

Découvrir la vie de la mare

Une mare concentre une biodiversité remarquable sur une surface réduite.

Libellules, grenouilles, tritons, escargots d'eau ou insectes aquatiques offrent de nombreuses possibilités d'observation, particulièrement appréciées des familles.



Pour découvrir la fiche pédagogique LPO :
Organiser un atelier découverte de la mare naturelle

Organiser un atelier manuel de construction

Faire participer votre clientèle à la construction d'aménagements simples à intégrer à votre site (ex : nichoirs, gîte à hérisson...) peut être un moment convivial en plus d'être utile pour la biodiversité.

Pour découvrir les fiches pédagogiques LPO :
Activités manuelles

Organiser un atelier sur les arbres

Si votre terrain est arboré, voici quelques idées d'ateliers LPO à animer autour de l'arbre : Atelier « L'arbre, un allié contre les changements climatiques » et Atelier « Arbre mort ou sénescent, un arbre plein de vie ! »

Rechercher les traces et indices

La faune se fait parfois discrète mais laisse derrière elle de nombreux témoignages de sa présence : empreintes, plumes, pelotes de réjection, nids, galeries ou restes de repas. Cette activité développe le sens de l'observation et transforme une simple promenade en enquête naturaliste.



Animation « Défi nature » avec des enfants

Proposer des activités pour les enfants

Les plus jeunes sont souvent les meilleurs observateurs lorsqu'on leur donne l'occasion d'explorer.

Une chasse aux couleurs de la nature, un bingo biodiversité, la fabrication d'un carnet de découvertes, ou d'instruments de musique nature, le collage de feuilles ou encore une mission d'observation autour de l'espèce ambassadrice constituent d'excellents supports d'animation.

Être au contact de la nature permet à l'enfant de devenir créateur, de construire sa personnalité et de se développer physiquement et psychiquement.

Les études scientifiques démontrent que plus ce contact se fait tôt dans l'enfance, plus le lien au vivant est efficace. Chez les tout-petits, le chemin sensoriel doit être privilégié avant le chemin intellectuel.

Consultez la rubrique « Outils d'animation nature » de notre boutique en ligne, vous pourrez y chercher des idées ! Les cahiers techniques sont une excellente ressource : Animations nature | Boutique LPO

TÉMOIGNAGE



Machaon sur une fleur

Nous avons créé 25 fiches plastifiées (numérotées de 1 à 25) avec au recto un descriptif et une photo de la plante sans la nommer et au verso une photo et un descriptif de l'animal ou de l'insecte associé.

Toutes les plantes de notre jardin étant déjà identifiées grâce à des petits panneaux en fer forgé (avec le nom commun et latin de la plante). Le défi est de retrouver le nom de chaque plante de chaque fiche et de l'écrire au feutre sur la fiche plastifiée. En août 2025, nous avons testé les fiches de découverte en présence de clients et du chargé de mission tourisme du Parc avant de décider de mettre le jeu en place pour la saison 2026.

Nous avons communiqué avec nos clients via un affichage à la réception qui propose une expérience originale dans le jardin pendant 1h en autonomie « Partez à la découverte de notre nouveau jeu Découverte de la faune et la flore ». Nous avons aussi créé une nouvelle rubrique sur notre nouveau site web « La Biodiversité s'invite au jardin ».

Les clients y consacrent le temps qu'ils souhaitent, ils utilisent leur téléphone pour parfaire leurs connaissances sur telle ou telle plante ou insecte. Souvent, au retour, ils nous interrogent sur la possibilité de planter certaines espèces qu'ils ont remarquées ou aimées dans leurs propres jardins et nous les mettons en relation avec les jardineries locales.

C'est une activité originale et ludique mais aussi éducative qui permet de proposer au sein de l'hôtel une animation toute l'année et qui permet aussi d'échanger avec ses clients. Pour l'instant nous ne proposons pas cette activité à d'autres visiteurs que les clients de l'hôtel mais cela pourrait être envisagé.

Isabelle Achard, propriétaire du Mas de l'Oulivié aux Baux-de-Provence (13)

4 - Incarner
MON TERRITOIRE

En choisissant votre hébergement, vos visiteurs viennent découvrir bien plus qu'un lieu de séjour : ils viennent vivre un territoire, ses paysages, son identité et son patrimoine naturel.

En tant qu'hébergeur, vous pouvez jouer un rôle de passeur en les orientant vers les espaces naturels, les animations et les initiatives qui font la richesse de votre région. **Vous prolongez ainsi l'expérience nature vécue sur votre site tout en contribuant à une découverte plus respectueuse du territoire.**

1. ORIENTER VERS LES SITES NATURELS DE PROXIMITÉ

Votre hébergement peut devenir un véritable **point de départ pour explorer la nature environnante.**

Selon votre territoire, vous pouvez recommander quelques sites emblématiques : réserves naturelles, espaces protégés, zones humides, forêts, observatoires ornithologiques, sentiers littoraux ou parcours de découverte de la biodiversité.

Inutile de proposer une liste exhaustive. Une sélection de quelques lieux soigneusement choisis pour leur intérêt, leur proximité et leur accessibilité sera souvent plus utile à vos visiteurs.

Vous pouvez également mettre à disposition une carte du territoire mentionnant :

- les principaux sites naturels ;
- leur distance depuis l'hébergement ;
- les espèces emblématiques susceptibles d'y être observées ;
- les périodes les plus favorables pour les découvrir.

Bon réflexe : Créez dans votre livret d'accueil une rubrique « Nos sites nature préférés » regroupant 5 à 10 lieux incontournables situés à proximité.

Les parcours LPO « Sport et Nature »

La LPO propose dans plusieurs régions des itinéraires associant activités de pleine nature et découverte de la biodiversité. Randonnée, course à pied, vélo ou marche deviennent autant d'occasions d'observer et de mieux comprendre les milieux traversés.

Découvrir les Parcours LPO « Sport et Nature »


Découverte d'un site naturel

© Tiffany Lagiewski

2. RELAYER LES ANIMATIONS NATURE

De nombreuses structures proposent tout au long de l'année des sorties, ateliers, conférences et événements dédiés à la découverte de la nature.

En relayant ces informations auprès de vos visiteurs, vous enrichissez leur séjour tout en valorisant les acteurs engagés de votre territoire.

Les sorties nature

Les associations de protection de la nature, comme la LPO, les réserves naturelles, les parcs naturels régionaux, les offices de tourisme ou encore les collectivités organisent régulièrement des sorties encadrées permettant de découvrir la faune, la flore et les paysages locaux.

Observation des oiseaux, découverte des chauves-souris, botanique, balades crépusculaires ou sorties en zones humides sont autant d'occasions d'approfondir sa connaissance du territoire.

L'Agenda nature LPO est à consulter ici :
Agenda Nature LPO

Les grands rendez-vous nature

Plusieurs événements nationaux rythment l'année et peuvent intéresser vos visiteurs : la Fête de la Nature, la Fête des mares, les Rendez-vous aux jardins, les Nuits de la Chouette, les Journées européennes du patrimoine, mais aussi, les événements locaux organisés par les associations naturalistes.

Ces rendez-vous constituent souvent des occasions privilégiées de découvrir des sites habituellement peu accessibles ou de participer à des animations gratuites.

Découvrir les grands rdv nature :
Grands rendez-vous - LPO



Fête de la nature – Vél' Ornitho avec la LPO

© Alexis Orseau

3. VALORISER LES INITIATIVES LOCALES

Chaque territoire possède ses propres événements, structures et initiatives.

Pensez à mettre à disposition :

- les programmes d'animations nature ;
- les agendas des associations locales ;
- les brochures des espaces naturels protégés ;
- les cartes de randonnée et de découverte.

Un simple présentoir dans l'espace d'accueil peut déjà faciliter l'accès à ces informations.

Les visiteurs recherchent souvent des expériences authentiques et locales. Quelques conseils bien choisis auront souvent plus de valeur qu'une longue liste d'activités.

4. PROMOUVOIR LES BONS RÉFLEXES

Découvrir la nature est un privilège qui s'accompagne de quelques responsabilités. En tant qu'hébergeur, vous pouvez sensibiliser vos visiteurs à quelques principes simples permettant de concilier découverte et respect du vivant.

Une charte courte, affichée dans le livret d'accueil ou dans les espaces communs, permet de transmettre ces messages de manière positive.

Charte du visiteur nature
Les 10 réflexes pour profiter pleinement de la nature tout en la préservant

- **Je reste sur les sentiers**, afin de limiter l'érosion des sols due au piétinement et le dérangement de la faune.
- **Je respecte les périodes sensibles** de reproduction, de nidification ou d'hibernation en consultant les informations sur place.
- **J'observe les animaux à distance** sans chercher à les approcher et encore moins à les nourrir.
- **Je privilégie les jumelles ou les appareils photo** pour observer de loin, sans déranger.
- **Je limite le bruit** afin de préserver la tranquillité de la faune et des autres visiteurs.
- **Je tiens mon chien en laisse** lorsque la réglementation ou la sensibilité du milieu l'exige.
- **J'évite la cueillette des plantes sauvages** et je respecte les habitats naturels.
- **Je ramène mes déchets à mon hébergement** afin de limiter la surcharge des points de collecte en nature.
- **Je garde ma localisation secrète** vis-à-vis des réseaux sociaux (un beau site, c'est comme un coin à champignons, ça ne se divulgue pas !)
- **Je me crée des souvenirs mémorables** et je laisse la nature telle que je l'ai trouvée.



La LPO a également conçu une série de « Bons réflexes pour une sortie sans risque pour la faune et la flore », par milieu naturel (falaise, littoral et rivière).











Des affiches et dépliants sont disponibles au téléchargement : Ressources pédagogiques - LPO

Le message à partager avec vos visiteurs

Observer la nature est une expérience précieuse. Plus nous savons nous faire discrets, plus nous avons de chances de vivre des moments privilégiés avec la faune sauvage.

En encourageant ces bonnes pratiques, vous contribuez à préserver la qualité des espaces naturels tout en offrant à vos visiteurs les meilleures conditions pour découvrir la biodiversité de votre territoire.

TÉMOIGNAGE

Notre engagement pour la nature ne s'arrête pas aux limites de notre hébergement. Nous avons la chance de vivre dans un territoire où la nature est encore très présente : chemins, haies, prairies, rivières, zones humides, bois... Autant de milieux qui abritent une biodiversité souvent discrète, mais extraordinairement riche.

Nous avons donc choisi de partager cette richesse avec nos visiteurs. Nous leur proposons des balades à réaliser, des sites naturels à découvrir et des lieux où prendre le temps d'écouter et d'observer les oiseaux, les papillons, les libellules ou simplement les paysages qui nous entourent.

Pour ceux qui le souhaitent, nous proposons une balade chez nous intitulée : « Réapprendre à s'émerveiller ». Il s'agit de mettre en action tous nos sens : voir, mais aussi écouter, toucher, sentir, goûter : observer une plante, écouter un oiseau, chercher une trace, regarder les insectes dans une prairie, comprendre le rôle d'une haie ou d'une zone humide... apprendre à s'imprégner avant de vouloir nommer.

Nous essayons de transmettre notre curiosité et notre émerveillement à nos hôtes, car nous sommes convaincus que prendre le temps d'observer est souvent le premier pas vers l'envie de protéger.

Nathalie et Jacques Debuire,
éco-gîte familial du
Moulin de Charzay (79)


Moulin de Charzay
© Jacques Debuire

5 - Rejoindre le MOUVEMENT



Accueillir la biodiversité sur son hébergement est déjà une démarche positive. Mais il est souvent plus facile et plus motivant d'agir lorsque l'on fait **partie d'un réseau partageant les mêmes valeurs et les mêmes objectifs.**

Partout en France, des milliers de citoyens, de propriétaires, de gestionnaires d'espaces naturels, de collectivités et d'entreprises s'engagent au quotidien en faveur du vivant. En rejoignant cette dynamique, vous contribuez à une action collective dont l'impact dépasse largement les limites de votre propriété.



Mobilisation LPO « Pesticides à vie, non merci ! »

© Julien Bonnet - LPO France

1. DEVENIR UN HÉBERGEUR AMBASSADEUR

Votre expérience peut inspirer d'autres acteurs du tourisme et encourager de nouvelles initiatives en faveur de la biodiversité.

Au fil du temps, vous développerez des pratiques, des aménagements et des retours d'expérience qui méritent d'être partagés. Les visiteurs apprécient de découvrir des lieux engagés, mais les autres professionnels du tourisme sont également en quête d'exemples concrets et facilement reproductibles.

Vous pouvez ainsi **témoigner de votre démarche** lors de rencontres professionnelles, participer à des réseaux d'hébergeurs engagés ou encore accueillir des temps d'échange sur votre site.

Partager ses réussites, mais aussi ses questionnements et les difficultés rencontrées, contribue à faire progresser collectivement les pratiques.

La communication est également un levier important. Valoriser vos actions sur votre site internet, vos réseaux sociaux, votre livret d'accueil ou vos supports de promotion permet de sensibiliser vos visiteurs et de montrer que tourisme et biodiversité peuvent avancer ensemble.

Chaque action menée en faveur du vivant peut devenir une source d'inspiration pour d'autres hébergeurs et pour ses visiteurs.

2. PARTICIPER À DES PROGRAMMES DE SCIENCES PARTICIPATIVES

Observer la nature est déjà utile. Partager ses observations l'est encore davantage.

Les sciences participatives permettent aux citoyens de **contribuer à l'amélioration des connaissances scientifiques** en collectant des données sur les espèces et les milieux naturels. Ces observations sont ensuite utilisées par les chercheurs pour mieux comprendre l'évolution de la biodiversité.

En tant qu'hébergeur, vous pouvez participer vous-même à ces programmes ou proposer cette activité à vos visiteurs.

Oiseaux des jardins

Ce programme, porté par la LPO et le Muséum national d'Histoire naturelle, invite chacun à observer et comptabiliser les oiseaux présents dans son jardin ou sur son terrain. Accessible à tous, il constitue souvent une excellente première expérience de science participative.

Quelques minutes d'observation suffisent pour contribuer à un programme national tout en apprenant à reconnaître les espèces les plus communes.

Oiseaux des jardins propose **deux grands comptages nationaux par an en plus des observations au long cours :**

- Un comptage en hiver, le dernier week-end du mois de janvier,
- Un comptage au printemps, le dernier week-end du mois de mai.

Le samedi ou le dimanche de ces week-ends, vous pouvez choisir une heure de votre temps pour recenser les espèces d'oiseaux sur votre site. Les observations doivent être saisies sur la plateforme www.oiseauxdesjardins.fr



Participation au comptage *Oiseaux des jardins*

SPIPOLL

Le Suivi Photographique des Insectes Pollinisateurs (SPIPOLL) permet d'observer et de photographier les insectes venant butiner les fleurs.

Cette activité est particulièrement adaptée aux hébergements disposant d'un jardin fleuri, d'une prairie naturelle ou d'espaces riches en pollinisateurs.

Elle peut être réalisée seul, en famille ou dans le cadre d'une animation nature.

www.vigienature-ecole.fr/spipoll

Vigie-Nature

Selon les milieux présents sur votre site et vos centres d'intérêt, vous pourrez participer à des suivis concernant les oiseaux, les insectes, les plantes sauvages ou encore les chauves-souris.

Chaque observation compte. Additionnées à celles de milliers d'autres participants, elles contribuent à mieux comprendre et protéger la biodiversité.

Vigie-Nature regroupe de nombreux programmes d'observation de la biodiversité accessibles au grand public : www.vigienature.fr/fr

3. REJOINDRE LA LPO

La LPO propose plusieurs façons de s'engager selon ses envies, son temps disponible et son niveau d'implication.

Adhérer à la LPO

Devenir adhérent (pour un particulier ou une entreprise) permet de soutenir les actions de protection de la nature menées par la LPO partout en France.

C'est aussi une manière d'intégrer une communauté de citoyens engagés en faveur du vivant et de bénéficier d'informations régulières sur les projets et actualités de l'association.

Adhérer à l'association - LPO

Créer un Refuge LPO

En vous inscrivant à la démarche Refuges LPO, vous vous engagez à favoriser la biodiversité grâce à des pratiques de gestion respectueuses de la faune, de la flore et des milieux naturels.

Le programme Refuges LPO constitue une excellente façon de formaliser votre engagement, de bénéficier de conseils et ressources adaptées et de rejoindre un vaste réseau d'espaces accueillants pour la nature.

Créer un Refuge LPO - LPO



Plantation d'une haie avec la LPO

© Alain Boullah

Devenir bénévole

La LPO s'appuie également sur l'engagement de nombreux bénévoles.

Selon vos disponibilités et vos compétences, vous pouvez participer à des inventaires naturalistes, à des opérations de sensibilisation, à des chantiers nature ou encore à l'organisation d'événements.

Ces expériences sont souvent l'occasion de développer ses connaissances tout en rencontrant d'autres passionnés de nature.

Missions de bénévolat - LPO

Accueillir des événements

Votre hébergement peut également devenir un lieu de rencontre et de découverte.

Certaines structures accueillent des sorties nature, des ateliers, des réunions associatives, des formations, des expositions ou des événements ouverts au public.

Ces initiatives renforcent votre ancrage territorial tout en donnant une visibilité supplémentaire à votre engagement.

Découvrir les outils pédagogiques du réseau LPO via notre moteur de recherche en ligne :
https://www.lpo.fr/la-lpo-en-actions/education-a-l-environnement/ressources-pedagogiques

Contacter la LPO près de chez moi :
Annuaire Web - LPO

4. MON PLAN D'ACTION BIODIVERSITÉ

La biodiversité se construit dans la durée. Plutôt que de vouloir tout changer immédiatement, il est souvent plus efficace d'avancer progressivement, en définissant quelques objectifs simples et réalistes.

Prenez quelques minutes pour identifier les actions que vous souhaitez mettre en œuvre.

Cette année, je m'engage à :

- .....
- .....
- .....

Dans trois ans, je souhaite :

- .....
- .....
- .....

Ma future espèce ambassadrice

.....

Les partenaires avec lesquels je souhaite travailler

.....



Chaque action compte. Même modeste,
elle contribue à créer un territoire plus accueillant pour la biodiversité et pour les générations futures.

TÉMOIGNAGE



Panneau Refuges LPO © Nicolas Macaire - LPO

Notre établissement niché entre lacs et forêts du Haut-Languedoc à 900 m d'altitude s'intègre dans un écosystème riche.

Le respect de la personne, du lieu et de la nature est primordial dans notre quotidien et dans nos actions. Nous avons ainsi choisi de faire du domaine un lieu moteur de nos engagements en le faisant labelliser à la fois Clef Verte et Valeur Parc naturel régional.

Cohabitant avec une biodiversité riche sur le bâti (chiroptères, lézards...) et dans nos potagers et prairies (Triton marbré, Salamandre tachetée...) il était tout naturel pour nous de rejoindre le réseau des « Refuges LPO établissements » afin de nous aider à diagnostiquer le patrimoine naturaliste du site, identifier les leviers d'actions en sa faveur et pouvoir partager avec nos clients l'émerveillement de vivre entouré d'une nature préservée.

Pauline Thabuteau & Julien Jolicoeur, gérants des gîtes du domaine du Moulinet au Soulié (34)

6 - Boîte à OUTILS



Tout au long de ce guide, vous avez découvert différentes manières d'agir en faveur de la biodiversité, d'améliorer l'accueil de la faune et de la flore sur votre site et de sensibiliser vos visiteurs. Cette boîte à outils rassemble les principales ressources qui pourront vous accompagner dans la durée.

Vous n'avez pas besoin de devenir spécialiste pour agir. Quelques outils simples, des sources d'information fiables et l'envie d'apprendre suffisent souvent pour enrichir progressivement vos connaissances et faire évoluer vos pratiques.

1. RESSOURCES ESSENTIELLES

A. Sites web

LPO France

Le site de la LPO constitue une porte d'entrée incontournable pour découvrir la biodiversité, mieux connaître les espèces, accéder à des fiches conseils, rejoindre un programme d'engagement ou trouver des animations nature près de chez soi.

www.lpo.fr

Refuges LPO

Le programme Refuges LPO accompagne les particuliers et les structures dans la création d'espaces favorables à la biodiversité : entreprises, collectivités, associations, établissements scolaires, hébergements touristiques.

www.lpo.fr/refuges

Vigie-Nature

Une plateforme nationale qui regroupe de nombreux programmes de sciences participatives permettant de contribuer à l'observation de la biodiversité.

www.vigienature.fr

Office français de la biodiversité (OFB)

L'OFB propose de nombreuses ressources pédagogiques sur les espèces, les milieux naturels et les enjeux de préservation du vivant.

www.ofb.gouv.fr

PatriNat,
centre d'expertise et de données sur la nature

Pour approfondir ses connaissances sur les espèces et les habitats naturels présents en France.

www.patrinat.fr/fr



B. Applications

Les applications mobiles peuvent devenir de véritables compagnons de découverte pour vous comme pour vos visiteurs.

OisApp

Développée par la LPO, cette application facilite l'identification des oiseaux de France métropolitaine grâce à des fiches illustrées, des photos et des enregistrements sonores.

OisApp, l'appli à plumes ! - LPO

Merlin Bird ID

Cette application permet d'identifier rapidement les oiseaux à partir de leurs chants ou de leurs photographies. Elle constitue un excellent outil pour les débutants.

Merlin Bird ID
Free, instant bird identification help and guide for thousands of birds – Identify the birds you see

Pl@ntNet

Une application collaborative permettant de reconnaître les plantes grâce à une simple photographie.

Accueil - Pl@ntNet

INPN Espèces

Développée par le Muséum national d'Histoire naturelle, cette application permet de découvrir la biodiversité française et d'accéder à de nombreuses informations sur les espèces.

INPN Espèces, découvrez la faune et la flore autour de chez vous - Sciences participatives

NaturaList

Application de saisie d'observations naturalistes utilisée dans plusieurs programmes de sciences participatives.

L'appli NaturaList - www.faune-france.org

C. Livres

Constituer une petite bibliothèque nature est une excellente manière d'enrichir l'expérience proposée aux visiteurs. Nous vous conseillons de privilégier quelques ouvrages accessibles et polyvalents :

Pour reconnaître les oiseaux

- *Le Petit Guide Ornitho* (Duquet M.) - Editions Delachaux et Niestlé.
- *Le Guide Ornitho* (Svensson et al.) - Editions Delachaux et Niestlé.

Pour identifier les plantes

- *Guide des fleurs de France et d'Europe* (Streeter D. et al.) - Editions Delachaux et Niestlé.
- *Guide des arbres d'Europe* (Johnson O et al.) - Editions Delachaux et Niestlé.

Pour découvrir les insectes

- *Reconnaître facilement les insectes* (Albouy V. et Giraud M.) - Editions Delachaux et Niestlé.
- *450 insectes* (Bellmann H.) - Editions Delachaux et Niestlé.

Pour les familles

- *Le Grand Guide de la Nature* (Staehli A. et Bas F.) – Editions Salamandre
- *Reconnaître facilement les animaux* (Giraud M.) - Editions Delachaux et Niestlé.

Quelques ouvrages bien choisis sont souvent plus utiles qu'une bibliothèque très spécialisée.

Tous ces ouvrages sont disponibles sur la boutique en ligne LPO

D. Revues

Les magazines nature permettent de rester informé, de découvrir de nouvelles espèces et de trouver des idées d'aménagements ou d'activités.

Oiseau Magazine

La revue de la LPO, trimestrielle, consacrée à l'actualité de la biodiversité, à l'observation des espèces et aux actions de protection de la nature (sur abonnement).

S'abonner à nos revues - LPO

Oiseau Mag Junior

La revue de la LPO, trimestrielle, spécialement conçue pour les enfants à partir de 6 ans et les familles (sur abonnement).

S'abonner à nos revues - LPO



Pie-grièche écorcheur

© Antoine Dusart - OisMag Junior - LPO France

La Salamandre

Magazine de référence, bimensuel, consacré à la découverte de la nature de proximité (sur abonnement). La petite Salamandre existe pour les 4-7 ans.

Wapiti

Magazine nature mensuel, sur la nature et les animaux, pour les 7-12 ans (sur abonnement).

La Hulotte

Une revue semestrielle mêlant humour, illustrations et rigueur scientifique (sur abonnement).

Terre Sauvage

Revue mensuelle dédiée aux grands espaces naturels, à la photographie et à la faune sauvage (en kiosque).

Espèces

Revue trimestrielle de vulgarisation scientifique consacrée aux sciences naturelles (en kiosque).

Images & Nature

La photographie grandeur nature, revue bimestrielle (en kiosque).

E. Podcasts

Pour découvrir la nature autrement, les podcasts constituent une ressource facile d'accès, que ce soit pendant un trajet, lors d'une promenade ou au quotidien. Vous pouvez également recommander certaines émissions à vos visiteurs.

Quelques idées d'écoute :

- Les podcasts du Museum national d'Histoire naturelle
  (Pour que la nature vive, Bestioles pour les enfants de 5-7 ans, Curieux de sciences...)
- Les émissions nature de France Inter (La Terre au carré, Sciences et Ecologie...)
- Baleine sous Gravillon, une famille de 4 podcasts dédiés au vivant
- Les séries documentaires de France Culture consacrées au vivant
  (Mécaniques du vivant, De cause à effets...)
- Les productions des Parcs naturels régionaux et des espaces protégés
  Les chemins nous parlent par les PNR de PACA,
  Souffle des cimes par le Parc national de la Vanoise
  Instant nature du Parc national des Pyrénées...
- Les podcasts de la revue Salamandre et Petite Salamandre
  (Histoires nature, Sam et les explorateurs du vivant...)
- Le LPO'dcast en Île-de-France sur les oiseaux des jardins,
  les hirondelles/martinets et la médiation faune sauvage

F. Films et vidéos

Les documentaires et les vidéos peuvent enrichir un séjour, notamment en cas de météo défavorable, ou servir de support à un moment d'échange convivial.

À regarder seul, en famille ou entre amis

- Séries de vidéos proposées par la LPO :
  Colocataires sauvages, Faune en détresse : ayez les bons gestes !... - LPO - YouTube
- Documentaires consacrés à la biodiversité locale.
- Films sur la vie des jardins et des espèces communes.
- Reportages sur les espaces naturels protégés.
- Films traitant des liens entre tourisme durable et préservation de la nature.

Vous pouvez même envisager d'organiser ponctuellement une petite soirée projection autour d'une thématique liée à la nature présente sur votre territoire.

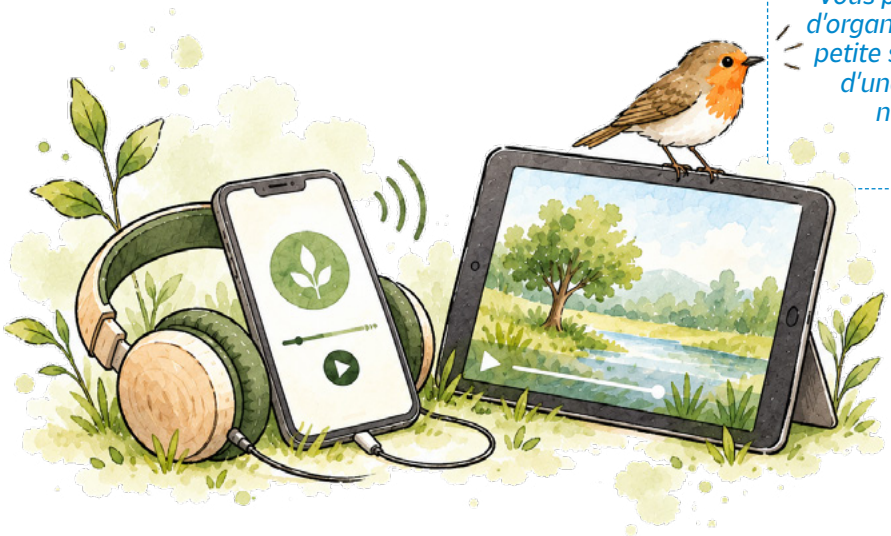

2. LES RESSOURCES LPO POUR ALLER PLUS LOIN

A. Connaître les espèces

Le site de la LPO met à disposition de nombreuses fiches consacrées à la faune et à la flore sauvages. Illustrées et accessibles à tous, elles permettent de mieux connaître les espèces que l'on peut observer autour de son hébergement et d'en apprendre davantage sur leurs modes de vie et leurs besoins.

Vous y trouverez notamment des ressources sur :

- Les oiseaux
- Les mammifères
- Les amphibiens et reptiles
- Les invertébrés
- La flore sauvage

Ces fiches peuvent également constituer des supports de découverte à partager avec vos visiteurs.

Consulter les fiches espèces LPO :
Conseils biodiversité - LPO



Aigrette garzette

B. Apprendre à cohabiter avec la faune sauvage

La présence d'espèces sauvages sur un lieu d'accueil soulève parfois des questions pratiques : installation d'hirondelles sur un bâtiment, découverte d'un jeune oiseau au sol, présence de chauves-souris, cohabitation avec les moustiques ou encore accueil de la petite faune dans les espaces extérieurs.

Pour répondre à ces situations du quotidien, la LPO propose des fiches médiation apportant des informations fiables et des conseils pratiques.

Quelques thématiques fréquemment rencontrées :

- Canicule et pics de chaleur
- Ramassage des jeunes oiseaux
- Moustiques tigres
- Chats domestiques et faune sauvage
- Chiens domestiques et faune sauvage
- Faune en détresse, atteinte à la faune
- Haie et protection de la faune sauvage
- Hérisson d'Europe
- Chauves-souris

Téléchargeables gratuitement, ces fiches peuvent également servir de support d'échange avec vos visiteurs.

Consulter les fiches médiation LPO :
Fiches conseils Médiation Faune Sauvage LPO

C. Développer ses compétences

Les sorties nature et formations proposées par la LPO permettent d'approfondir ses connaissances et de mieux comprendre la biodiversité de son territoire.

Observer les espèces aux côtés d'un animateur naturaliste est souvent la meilleure façon de progresser et de gagner en confiance pour partager ensuite ses découvertes avec ses visiteurs.

La LPO propose également des formations en ligne et en présentiel sur différents thèmes : ornithologie, biodiversité des jardins, médiation nature, gestion écologique des espaces ou encore sciences participatives.



Formation ornithologique sur les rapaces © Robin Lhuillier - LPO PACA

Trouver une sortie nature près de chez soi : Agenda nature - LPO

Découvrir les formations LPO : Formations - LPO

3. GLOSSAIRE

Ce glossaire vous aide à comprendre les principaux termes liés à la biodiversité utilisés dans ce guide. Des définitions simples pour vous accompagner dans la mise en œuvre d'actions concrètes en faveur de la nature.

• Amphibien
Animal qui vit à la fois dans l'eau et sur la terre au cours de sa vie, comme les grenouilles, tritons ou salamandres.

• Continuité écologique
Ensemble des espaces naturels connectés entre eux qui permettent aux espèces de se déplacer, se nourrir, se reproduire et trouver de nouveaux territoires.

• Corridor écologique
Voie de déplacement utilisée par les animaux pour circuler entre plusieurs espaces naturels. Une haie, une bande enherbée ou un fossé végétalisé peuvent constituer un corridor écologique.

• Désimperméabilisation
Action qui consiste à remplacer des surfaces imperméables (béton, goudron, pavés jointés...) par des surfaces permettant à l'eau de s'infiltrer dans le sol.

• Essence locale
Arbre, arbuste ou plante naturellement présent(e) dans la région et adapté(e) aux conditions locales.

• Espèce ambassadrice
Espèce choisie pour représenter la biodiversité de l'hébergement et illustrer les actions mises en place pour la préserver.

• Espèce exotique envahissante
Espèce introduite en dehors de son aire d'origine et susceptible de concurrencer les espèces locales ou de perturber les milieux naturels.

• Gestion différenciée
Mode d'entretien qui adapte les pratiques selon les espaces : certaines zones sont davantage entretenues pour l'accueil du public, tandis que d'autres sont gérées prioritairement pour la biodiversité.

• Haie champêtre
Haie composée de plusieurs espèces locales d'arbres et d'arbustes, offrant nourriture, refuge et déplacements à la faune sauvage.

• Habitat naturel
Milieu de vie d'une espèce où elle peut se nourrir, se reproduire et s'abriter.

• Hibernaculum

Aménagement constitué de pierres, de bois et de végétaux permettant à certaines espèces de s'abriter pendant l'hiver.

• Invertébré

Animal dépourvu de colonne vertébrale, comme les insectes, araignées, escargots ou vers de terre.

• Inventaire naturaliste

Recensement des espèces animales, végétales ou des habitats présents sur un site.

• Pollinisateur

Animal qui transporte le pollen d'une fleur à une autre et permet la reproduction des plantes. Les abeilles, papillons ou certains coléoptères sont des pollinisateurs.

• Prairie fleurie

Espace végétalisé composé principalement de fleurs et de plantes sauvages locales, favorable aux pollinisateurs et à de nombreuses autres espèces.

• Produits phytosanitaires

Produits utilisés pour éliminer les plantes, champignons ou animaux jugés indésirables (désherbants, insecticides, fongicides...).

• Refuge LPO

Espace dont le propriétaire ou le gestionnaire s'engage à accueillir et préserver la biodiversité selon les principes du programme Refuges LPO.

• Sciences participatives

Programmes auxquels chacun peut contribuer en observant la nature et en partageant ses données avec les scientifiques.

• Site Natura 2000

Espace naturel identifié à l'échelle européenne pour la richesse de ses habitats naturels ou des espèces qu'il abrite.

• Trame noire

Réseau d'espaces peu ou pas éclairés la nuit permettant aux espèces nocturnes de se déplacer, se nourrir et se reproduire sans être perturbées par la lumière artificielle.

• Trame verte et bleue

Réseau d'espaces naturels terrestres (trame verte) et aquatiques (trame bleue) favorisant les déplacements de la faune et de la flore.

• Végétation spontanée

Plantes qui poussent naturellement sans avoir été semées ou plantées. Elles offrent souvent des ressources précieuses pour la biodiversité locale.

• Zone humide

Milieu où l'eau est présente de façon permanente ou temporaire, comme une mare, un étang, un marais ou un fossé humide. Les zones humides accueillent une biodiversité particulièrement riche.

• Zone en libre évolution

Espace où l'on limite volontairement les interventions humaines afin de laisser la nature évoluer naturellement.



CONCLUSION



Chaque espace de nature compte. Qu'il s'agisse d'un jardin autour d'une maison d'hôtes, d'un camping, de gîtes, de chalets, de cabanes ou de tout autre hébergement touristique, chaque terrain constitue un refuge potentiel pour la biodiversité et abrite un patrimoine naturel précieux qu'il nous appartient de préserver.

En tant que propriétaire ou gestionnaire d'un hébergement touristique, vous êtes bien plus qu'un simple acteur de l'accueil : **vous êtes un ambassadeur de votre territoire, de ses paysages, de son identité et de son patrimoine vivant.** À travers vos choix d'aménagement et de gestion, vous contribuez à maintenir les équilibres naturels, à transmettre une culture du respect du vivant et à faire découvrir à vos visiteurs la richesse souvent discrète mais essentielle de la nature qui les entoure.

Les actions présentées dans ce guide montrent qu'**il n'est pas nécessaire d'être un spécialiste pour agir.** Chaque geste, même modeste, participe à la création d'un environnement plus favorable à la faune et à la flore locales. La somme de ces initiatives, multipliées à l'échelle d'un territoire, peut avoir un impact considérable pour la préservation de la biodiversité.

Vos visiteurs seront sans doute sensibles à cette démarche. Aujourd'hui, de plus en plus de voyageurs recherchent des expériences authentiques, en lien avec la nature et porteuses de sens. En choisissant votre établissement, ils expriment souvent le désir de se ressourcer dans un cadre préservé et de renouer avec l'essentiel. En leur ouvrant les portes d'un hébergement accueillant pour la biodiversité, vous leur offrez bien davantage qu'un lieu de séjour : une expérience inspirante, propice à l'émerveillement, à la découverte et à la prise de conscience.

Faire de son hébergement un « nid douillet » pour la biodiversité, c'est ainsi **contribuer à un tourisme plus responsable, plus résilient et plus harmonieux avec le vivant.** Nous espérons que ce guide vous donnera l'envie et les clés pour passer à l'action, à votre rythme, et devenir, avec vos visiteurs, les acteurs d'une nature préservée et partagée pour les générations futures.

La LPO est une association de protection de la Nature, créée en 1912 et reconnu d'utilité publique. Forte de plus de 80 000 adhérents, la LPO agit pour la protection des espèces, la préservation des espaces et pour la sensibilisation et la mobilisation citoyenne, afin de lutter contre le déclin de la biodiversité.

Dans le cadre de son programme « Tourisme et activités de pleine nature », la LPO travaille en collaboration avec de nombreux acteurs du tourisme et des loisirs de nature, publics comme privés (collectivités, gestionnaires d'espaces naturels, offices de tourisme, fédérations sportives, professionnels des activités de pleine nature, hébergeurs, etc.). Elle accompagne ces acteurs afin de concilier attractivité des territoires, pratique des loisirs de nature et préservation de la biodiversité. Ces actions visent notamment à sensibiliser les usagers aux comportements favorisant le respect des espaces naturels et des espèces sauvages qui y vivent.



LPO
CS 90263 – 17305 ROCHEFORT CEDEX
Tél. 05 46 82 12 34 - **Fax** 05 46 83 95 86 - **Site internet :** www.lpo.fr - **mail :** lpo@lpo.fr

Remerciements à Isabelle Achard, Sophie Boeckler, Jacques et Nathalie Debuire, Pauline Thabuteau et Julien Jolicoeur pour leurs précieux témoignages.

Rédaction : Céline Blanc, Nicolas Macaire / LPO France
Relecture : Clémence Lerondeau, Camille Auriault, Jérémy Beaurepaire, Aurélie Delaval, Valérian Tabard, Flore Vuillermet, Sabine Mongeot, Jacques Debuire
Conception graphique & illustrations : Allan Magne © 2026

Avec le soutien financier de : RÉPUBLIQUE FRANÇAISE Liberté Égalité Fraternité, ADEME AGENCE DE LA TRANSITION ÉCOLOGIQUE, OFB OFFICE FRANÇAIS DE LA BIODIVERSITÉ

LPO BIRDLIFE FRANCE